Document généré le 23 avr. 2024 23:16

Magazine Gaspésie

À la recherche d'ancêtres d'Irlande, d'Écosse et d'Angleterre

Serge Ouellet, Jean-Marie Fallu, Réjean Martel et Fabien Sinnett

Volume 51, numéro 1 (179), mars–juin 2014

La Gaspésie *british*

URI : https://id.erudit.org/iderudit/71133ac

Aller au sommaire du numéro

Éditeur(s)

Musée de la Gaspésie

ISSN

1207-5280 (imprimé)
2561-410X (numérique)

Découvrir la revue

Citer cet article

Ouellet, S., Fallu, J.-M., Martel, R. & Sinnett, F. (2014). À la recherche d'ancêtres d'Irlande, d'Écosse et d'Angleterre. *Magazine Gaspésie*, *51*(1), 35–36.

Tous droits réservés © Musée de la Gaspésie, 2014

Ce document est protégé par la loi sur le droit d'auteur. L'utilisation des services d'Érudit (y compris la reproduction) est assujettie à sa politique d'utilisation que vous pouvez consulter en ligne.

https://apropos.erudit.org/fr/usagers/politique-dutilisation/

Cet article est diffusé et préservé par Érudit.

Érudit est un consortium interuniversitaire sans but lucratif composé de l'Université de Montréal, l'Université Laval et l'Université du Québec à Montréal. Il a pour mission la promotion et la valorisation de la recherche.

https://www.erudit.org/fr/

À la recherche d'ancêtres d'Irlande, d'Écosse et d'Angleterre

Les auteurs et leurs collègues*, tous férus de généalogie, se sont mis à la tâche afin de trier les familles britanniques gaspésiennes par patrie d'origine. Travail pionnier non exhaustif mais fort méritoire.

◆ **Serge Ouellet** et **Jean-Marie Fallu**
avec la collaboration de **Réjean Martel** et de **Fabien Sinnett**

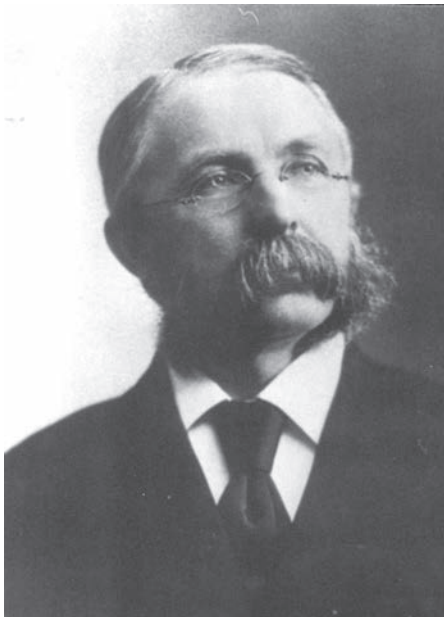

Percéen d'origine irlandaise, E. J. Flynn sera premier ministre du Québec en 1896-1897.
Photo : Musée de la Gaspésie. P1/6/6, 81.29.17.

Avocat irlandais à New Carlisle, John Hall Kelly devient député provincial de Bonaventure de 1904 à 1914.
Dessin : Musée de la Gaspésie. Collection Richard Gauthier. P162/1.

L'approche méthodologique

Pour effectuer nos recherches sur le pays ou la patrie d'origine des Gaspésiens britanniques, nous avons consulté sur Internet des bases de données telles que les recensements comme celui du Canada en 1901. Dans ce recensement, l'information qui était demandée aux citoyens d'alors était le lieu de naissance de leurs parents. Pour ceux dont l'origine était l'Écosse et l'Irlande ce recensement s'avère une bonne source de référence, si l'on compare les données avec les recherches déjà effectuées par des auteurs et des généalogistes. Par contre, le fait que les Loyalistes américains – dont les ancêtres sont britanniques – affluèrent en grand nombre en Gaspésie vers 1784, complique l'interprétation de la réponse inscrite au recensement de 1901. La venue d'Anglo-Normands[1] aussi vient brouiller les cartes parce qu'après deux ou trois générations, les gens s'identifiaient comme étant d'origine française ou anglaise selon la langue utilisée.

Pour établir une liste sommaire de noms rattachés à ces trois patries (Irlande, Écosse, Angleterre), nous avons eu recours aux services de Réjean Martel qui a dressé une liste des familles d'origine irlandaise implantées dans les villages situés entre Gaspé et Newport. Cette liste fut complétée par une autre élaborée par Fabien Sinnett dans le cadre du projet Gaspé Berceau du Canada. De plus, le site internet GoGaspe.com[2] à la fin nous indique précisément l'origine de plusieurs familles de la région de Gaspé. Plusieurs ouvrages ou monographies locales ont été consultées relativement au nom des chefs de familles dont l'origine remonte à l'un de ces trois pays. Une autre façon de consigner de l'information complémentaire et assez fiable sur ces familles a été de relever les noms et l'information inscrits sur les monuments dans les cimetières.

Voici trois listes de noms de famille dont le lieu d'origine correspond à l'une de ces trois patries. Pour les quelques noms ayant un (*), cela identifie des familles loyalistes dont les ancêtres européens étaient anglais, écossais ou irlandais. Ces listes sont un outil de référence qui peut orienter le chercheur, mais qui a ses limites. Elles ne couvrent pas toute la Gaspésie et demeurent incomplètes. Grâce à cet article, nous souhaitons pouvoir davantage compléter cette nomenclature de familles d'origine britannique.

En provenance d'Irlande

Ahern, Anderson, Arnold, Auguier, Baker, Barns, Barrett, Barron, Basset, Beatty, Bennett, Birmingham, Bows, Boyle, Brothers, Brown, Bunton, Burke, Burns, Buttler, Byrnes, Cahill, Cain, Caissy (Casey), Caldwell*, Carbury, Carey, Carrol, Cassidy, Cauldfield, Cavanagh, Chessar, Clark, Cleary, Clements, Collins, Condon, Connisk, Connolly, Connors, Cosgrove, Costelloe, Costigan, Coulter*, Crossman, Crotty, Crummie, Cullen, Dachey, Daley*,

Les Sweetman, d'origine irlandaise, entretiennent une tradition commerciale à Port-Daniel depuis 1848.
Photo : Jean-Marie Fallu, 2010.

Dalpon, Dea (O'Dea), Delhanty, Donahue, Donelly, Donovan, Dowling, Doyle, Driscoll, Drochan, Drody, Droyer, Duffy, Dunn, Duthie, Eagle, Enright, Faigan, Fenessy, Fingleton, Finn, Fitzgerald, Fitzpatrick, Fleming, Fling, Flynn, Fogarty, Foley, Foran, Furlong, Gallagher, Garrett, Gaul, Gillis, Gleeton, Gorman, Graham, Greedy, Greene, Gunn, Hackett, Hall, Hayden, Hayes, Henley, Hennesey, Hickey, Hicksen, Hogan, Holland, Howell, Hughes, Hurley, Jessop, Jones, Kavanagh, Keaven, Kearney, Keighan, Keating, Keays, Kelly, Kennedy, Kenny, Kilbride, Knox, Lamb, Lawrence, Lynd, Madigan, Mahan, Maher, Maloney, Marsh, Martin, McAuly, McBrearty, McCabe, McCarthy, McDonald, McGrath, McGuire, McIntyre, McInnis, McKay, McKenney, McKoy, McLellan, McNally, McNeil, McRay, McSweeney, Meagher, Meredith, Miles, Milligan, Molloy, Montgomery, Montenay, Moran, Moriarty, Morris, Morrissey, Mountain, Mulrooney, Murphy, Nellis, Nelson, Nolan, O'Brien, O'Connor, O'Hair, O'Hara, O'Keefe, O'Leary, O'Mara, O'Reilly, O'Shee, O'Toole, Packwood, Pidgeon, Power (Poor), Prendergast, Preston, Pye, Quigley, Quinn, Reeder, Roarch, Rooney, Ryan, Sexton, Shannon, Sheehan, Sinnet, Sisk, Steele, Sullivan, Sutton, Sweeney, Sweetman, Synnett, Thompson, Travers, Twyman, Veit, Verge, Wafer, Wall (Hall), Wallace, Walsh, Warren, Welch, Weld, Walsh (Welsh), Whalen, Whelan, Whitty, Wright et Young.

En provenance d'Écosse

Adair, Adams, Almond, Baillie, Baird, Blaikie, Bond, Boyle, Brown*, Brotherton, Burton, Calder, Caldwell, Calvert, Cameron, Campbell, Carmichael, Carswell, Chisholm*, Clapperton, Cochrane, Colville, Cooke, Cosgrove, Coull, Craig, Cruger, Cuthbert, Dickie, Donahue, Donnavan, Donnelly, Dow, Duncan, Duthie, Edwards, Fairservice, Fallow, Ferguson, Fletcher, Fraser, Fullerton, Gillies, Gordon, Gough, Grant, Gray, Hamilton, Harrison, Harvey, Henderson, Hennessy, Horie, Howatson, Hutchinson, Irvine, Jamieson, Johnson, Johnston, Kerr, Langwill, Leggatt, Lindsay, MacDonald, MacGregor, MacIntosh, MacKenzie, MacNair, MacNider, MacWhirter, McCallum, McCarthy, McColm, McConnell, McCormick, McCrae, McEwings, McFee, McGregor, McIntire, McKay, McKenna, McKenzie, McPherson, McRae, Miller, Moore, Morisson, Mowatt, Mullin, Munroe, Murray, Nicol, Oatman, O'Connell, Patterson, Pearce, Peebles, Phillips, Picknan, Powell, Reford, Ritchie, Robertson, Robinson, Ross, Scott, Shearer*, Shoolbred, Sillars, Simpson, Sinclair, Skene, Stewart, Stuart, Sutherland, Taylor, Thompson*, Thornburn, Turner, Turriffs, Urguhart, Walker, Ward, West et Wilson.

En provenance d'Angleterre

Abbot, Acteson, Alexander, Allen, Annett, Ascah, Assels* (Astles), Barter, Best, Billingsley*, Blake, Brash, Broderick, Burton, Carter, Cass, Chambers (Chalmers), Chatterton*, Clark, Coffin, Collins, Cullen, Cummings, Cunning, Davis, Day, Dimock, Dobson*, Doddridge, Dorman, Eden, Element, Fleming, Flowers*, Fowler, Fox, Fullum, Garret, Gilker, Grace, Griffiths (pays de Galles), Harbour, Harris, Harriman, Harrison, Hayden, Humprys (pays de Galles), Hunt, Huntington, Lake, Lancaster, Lawrence, Laws, Leggo, Lewis, Lowndes, Manwaring, Mayer, Mill, Miller, Moody, Mullin, Neil, Newbury, Newton, Norton, Packwood, Palmer, Parker, Price, Pritchard, Quinton, Raynold, Redding, Reid* (Read), Reeves, Richmond, Roy, Sams, Shaw, Shore, Short, Simpson, Smith, Stanley, Suddard, Thomas, Thornton, Thorpe, Tapp, Tope, Tripp, Wakeham, Watson, Wayman, Wheeler, White, Whitehead, Willett*, Williamson, Wilson et Woodman (pays de Galles). ◆

* Serge Ouellet, administrateur de la Société de généalogie de la Gaspésie; Réjean Martel, généalogiste de Cap-d'Espoir, Fabien Sinnett, président de la corporation Gaspé Berceau du Canada et Jean-Marie Fallu, rédacteur en chef du *Magazine Gaspésie*.

1. Cette recherche exclut les familles d'origine anglo-normande car celles-ci ont déjà été répertoriées et publiées lors de la parution de « La Gaspésie jersiaise », *Magazine Gaspésie*, vol. 49, nº 1(174), été 2012.
2. Site internet http://www.heritage-gaspe.org/page58.htm

Merci de leur collaboration à Jeannot Bourdages, Normand Desjardins, Gaston Fallu, Valérie Gilker, Kim Harrison, Art McPherson et Peggy Willett.

Sources

- Ray BAILLIE, *Scottish Imprints in Quebec*, Montréal, Price-Patterson Ltd., 2010, 301 p.
- New-Richmond Héritage, *À la recherche de notre patrimoine : l'histoire de New-Richmond et les environs,* 1981, pages 22-24.